

Flujos migratorios

de extranjeras(os) en Colombia

febrero 2024



El país de la belleza



Carlos Fernando García Manosalva
Director General

Rigoberto Niño Corredor
Secretario General

Martha Hernández Arango
Subdirectora de Control Migratorio

Margarita María Bautista Martínez
Subdirectora de Extranjería

Camilo Eduardo Romero Velásquez
Subdirector de Verificación Migratoria

Susan Pérez Barajas
Jefe de la Oficina Asesora de Comunicaciones

Producido por:

Observatorio de Migraciones, Migrantes y Movilidad Humana (OM3)
Oficina Asesora de Planeación

Leonardo Carvajal Hernández
Jefe Oficina Asesora de Planeación

Daniel Emilio Caballero Bernal
**Coordinador del Grupo de Estudios Migratorios
y Estadística (GEME)**

David Mauricio Castrillón-Kerrigan
Líder OM3

María Alejandra Ruiz Rodríguez
Investigadora del OM3

Catalina Escallón Vanegas
Oscar Andrés Valderrama Cano
Insumos estadísticos

Omar Andramunio Acero
Coordinador editorial

Viviana Carrillo Serrada
Diseño y diagramación

Mayo 2024





Informe de flujos migratorios de extranjeras(os) febrero 2024

En lo corrido de **2024** se han registrado un total de **1.609.249** flujos migratorios de entrada y salida del país. Para el mes de febrero de 2024 se presentó una disminución de **12.313 flujos migratorios** con respecto a enero del mismo año, lo que equivale a una **variación del 1,51%**, marcando, como en años anteriores, el fin de la temporada vacacional.



Comparativo histórico de flujos migratorios de extranjeras(os)

Gráfica 1

Evolución de flujos migratorios de entradas y salidas de extranjeras(os) en 2023 y 2024; periodo: 1 de enero de 2023 a 29 de febrero de 2024.

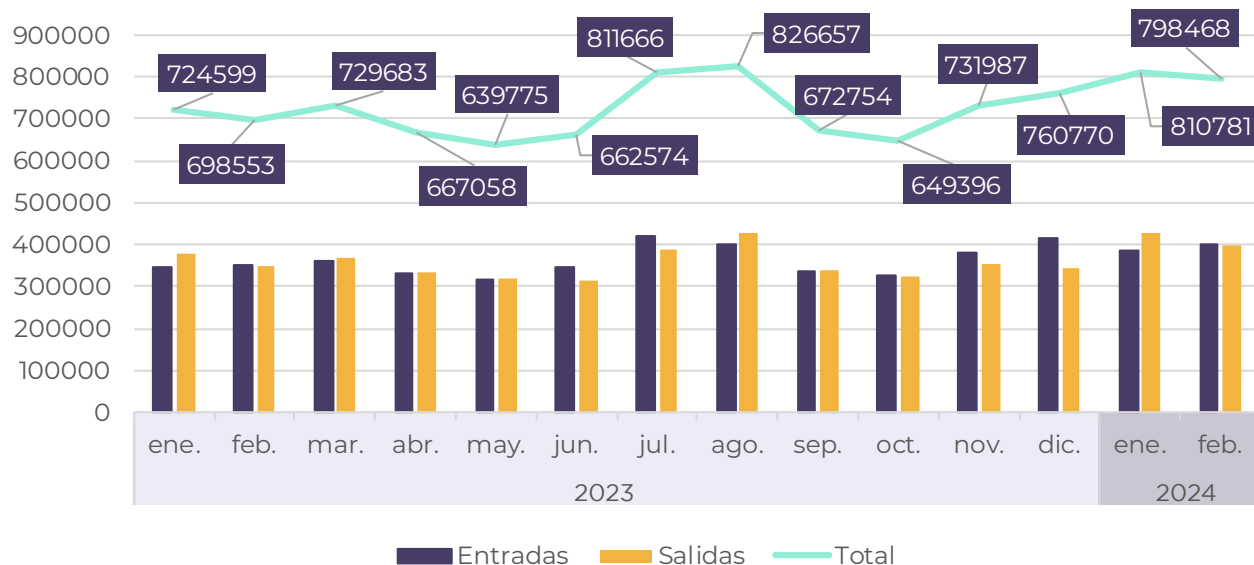

Fuente: Migración Colombia - Oficina de Planeación - Grupo de Estudios Migratorios y Estadística (GEME).

Tabla 1

Flujos migratorios de entradas y salidas de extranjeras(os), enero a febrero de 2024.

2024	Entradas	Salidas	Total
Enero	384.249	426.532	810.781
Febrero	399.790	398.678	798.468
Total	784.039	825.210	1.609.249

Fuente: Migración Colombia - Oficina de Planeación - Grupo de Estudios Migratorios y Estadística (GEME).

Para el corte febrero de 2024, hubo un total de 798.468 flujos migratorios de extranjeras(os), de los cuales 399.790 correspondieron a flujos de entrada y 398.678 fueron flujos de salida. Con estos datos, febrero de 2024 presenta el histórico de flujos más alto desde al menos febrero de 2020. A continuación, en la gráfica 2, se presenta el histórico del comportamiento de flujos migratorios en el mes de febrero para los años 2020 a 2024.

Gráfica 2

Flujos migratorios de entradas y salidas de extranjeras(os) en el mes de febrero, periodo 2020-2024.

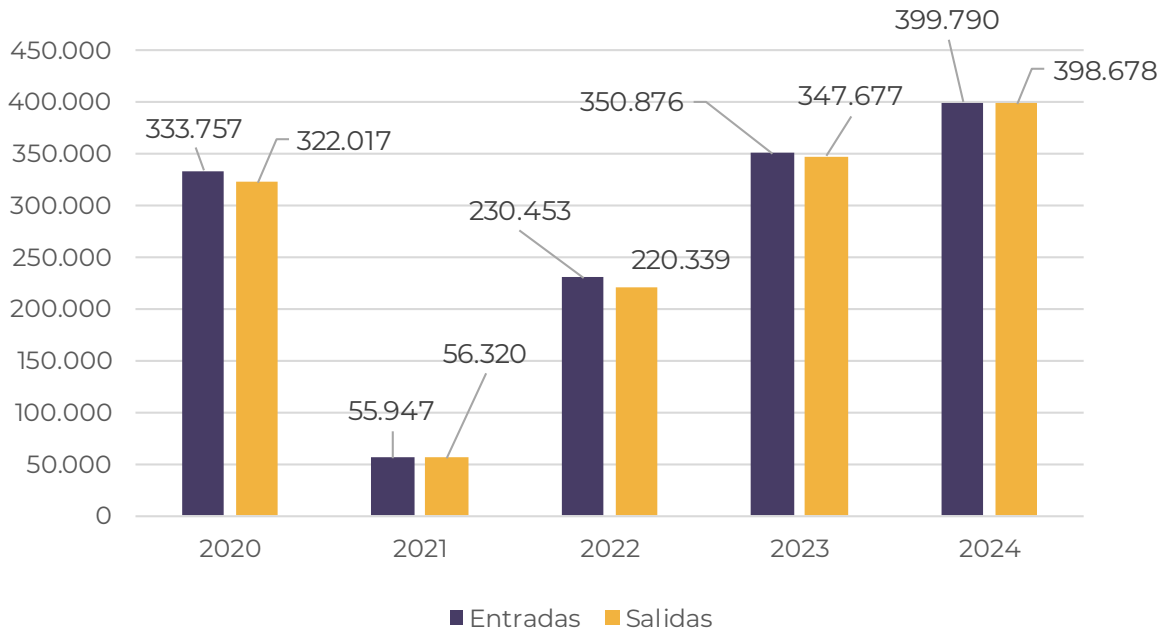

Fuente: Migración Colombia - Oficina de Planeación - Grupo de Estudios Migratorios y Estadística (GEME).

En la gráfica 2 también se observa que los flujos migratorios de entrada y salida en febrero de 2024 aumentaron un 12,5% con respecto a febrero 2023.

Flujos migratorios por nacionalidades

De Estados Unidos es la nacionalidad con mayor cantidad de flujos, representando el **24,23%** del total.

Dentro de las principales nacionalidades, en el mes de febrero se encuentran la estadounidense, la venezolana, la ecuatoriana, la mexicana y la chilena. De la tabla 2 se puede evidenciar que, para el mes de febrero de 2024, la estadounidense continúa siendo la nacionalidad con mayor cantidad de flujos, representando el 24,23% del total. Por otro lado, en la tabla 2 se evidencia una disminución en el total de los flujos migratorios de nacionales de Venezuela de enero a febrero, lo que ha sido una tendencia desde 2023. Por su parte, la nacionalidad ecuatoriana pasó al tercer lugar en este mes al sustituir a la mexicana, que ocupaba este puesto desde enero de 2019.

Tabla 2

Flujos migratorios de entrada y salida de extranjeras(os) entre enero y febrero según top 10 de nacionalidades, periodo 1 de enero a 29 de febrero de 2024.

País	Enero 24			Febrero 24		
	Entradas	Salidas	Total	Entradas	Salidas	Total
Estados Unidos	89.428	114.780	204.208	101.543	99.089	200.632
Venezuela	42.492	44.681	87.173	36.350	36.803	73.153
Ecuador	21.014	23.423	44.437	28.212	25.805	54.017
México	22.915	26.587	49.502	26.886	26.012	52.898
Chile	18.816	16.261	35.077	23.210	25.032	48.242
Panamá	17.247	17.518	34.765	18.191	19.079	37.270
Perú	15.504	15.277	30.781	17.929	17.571	35.500
Costa Rica	21.166	21.553	42.719	14.673	16.512	31.185
Brasil	15.883	17.972	33.855	13.889	13.991	27.880
España	12.819	16.480	29.299	12.747	13.042	25.789
Otros	106.965	112.000	218.965	106.612	134.940	241.552
Total general	384.249	426.532	810.781	400.242	427.876	828.118

Gráfica 3

Variación en porcentaje de flujos migratorios de extranjeras(os) entre enero y febrero según nacionalidad, periodo 1 de enero - 29 de febrero de 2024.

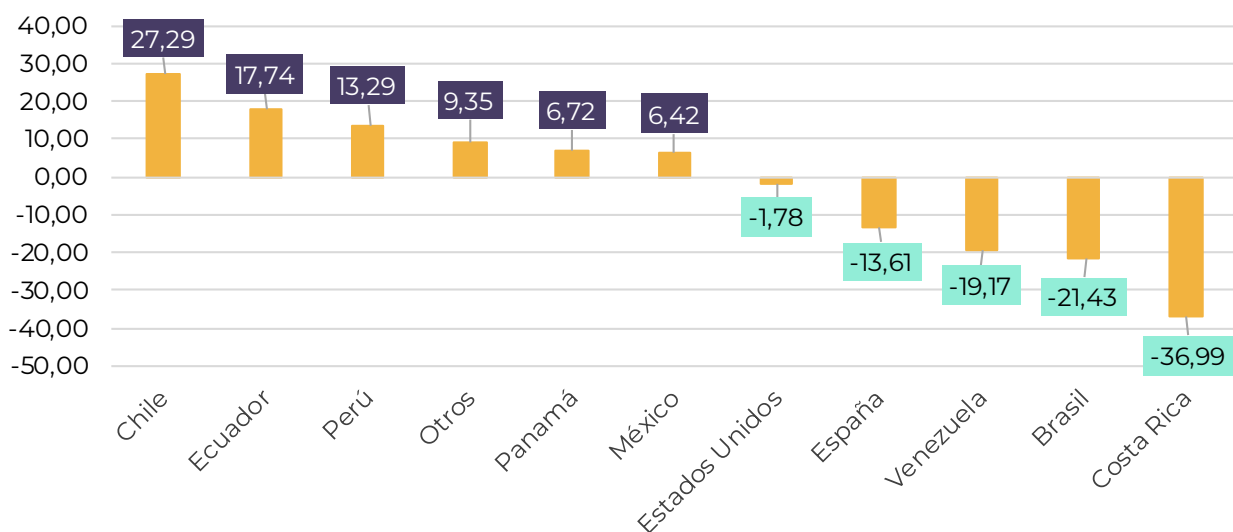

Fuente: Migración Colombia - Oficina de Planeación - Grupo de Estudios Migratorios y Estadística (GEME).

Con respecto a la gráfica 3, se puede evidenciar que, contrastando los comportamientos de los flujos migratorios de enero y febrero 2024, las tres mayores disminuciones, se presentaron en los viajeros de Costa Rica (-36,99%), Brasil (-21,43%) y Venezuela (-19,17%).

Por su parte, los mayores aumentos en ese mismo periodo se dieron en los viajeros de Chile (27,29%), Ecuador (17,74%) y Perú (13,29%). En el caso de nacionales de Chile, este aumento responde a un comportamiento habitual por cuanto en esta época es el verano austral y por ende temporada vacacional, y al considerarse el mes de febrero como temporada baja, los precios de los tiquetes aéreos son más asequibles.

Puestos de Control Migratorio

A lo largo del territorio nacional hay 47 Puestos de Control Migratorio (PCM) en los cuales se recolectan las cifras de los flujos migratorios regulares de entrada y salida de colombianas(os) y extranjeras(os). De estos, el Aeropuerto El Dorado de Bogotá es el PCM con el mayor número de flujos migratorios del país. En la tabla 3 se relacionan los flujos migratorios de extranjeras(os) de los PCM con mayor movimiento.

Tabla 3

Top 10 de flujos migratorios de entradas y salidas de extranjeras(os) en enero y febrero de 2024 según PCM; periodo 1 de enero a 29 de febrero de 2024.

PCM	Enero 2024			Febrero 2024		
	Entradas	Salidas	Total	Entradas	Salidas	Total
Aeropuerto El Dorado de Bogotá	197.538	221.070	418.608	209.262	210.307	419.569
Aeropuerto José María Córdova de Rionegro	71.977	80.299	152.276	75.982	75.282	151.264
Aeropuerto Rafael Núñez de Cartagena	52.725	60.393	113.118	54.241	58.428	112.669
Aeropuerto Alfonso Bonilla Aragón de Cali	12.387	15.022	27.409	12.470	13.207	25.677

PCM	Enero 2024			Febrero 2024		
	Entradas	Salidas	Total	Entradas	Salidas	Total
Puesto Migratorio de Rumichaca - Ipiales	7.142	7.515	14.657	10.321	7.335	17.656
Aeropuerto Ernesto Cortissoz de Barranquilla	4.881	6.774	11.655	6.226	6.808	13.034
Puente Internacional Simón Bolívar - Villa del Rosario	7.544	5.207	12.751	6.239	3.932	10.171
Puesto Migratorio de Paraguachón	5.463	4.761	10.224	4.031	3.287	7.318
Puesto de Control Migratorio Puente de la Unidad - Villa del Rosario	4.595	5.463	10.058	3.570	3.599	7.169
Aeropuerto Matecaña de Pereira	2.286	2.933	5.219	2.393	2.254	4.647
Otros	17.711	17.095	34.806	15.055	14.239	29.294
Total general	384.249	426.532	810.781	399.790	398.678	798.468

Fuente: Migración Colombia - Oficina de Planeación - Grupo de Estudios Migratorios y Estadística (GEME).

En enero de 2024 el Aeropuerto El Dorado abarcó el **51,63% de los flujos del mes**. Esta alta participación se replicó en el mes de febrero, al representar **el 52,54%**.



En lo referente a los dos PCM terrestres de Villa del Rosario (Norte de Santander) de la tabla, presentan un decrecimiento frente al mismo periodo de 2023, lo que indica una tendencia decreciente en los flujos migratorios desde Venezuela de 20,23% en el Puente Internacional Simón Bolívar y 28,72% en el Puesto de Control Migratorio Puente de la Unidad. Por el contrario, se aprecia un aumento en 16,98% en el Puesto Migratorio de Rumichaca - Ipiales frente a febrero 2023, lo que confirma una tendencia de aumento de los flujos migratorios de nacionales de Ecuador hacia Colombia.

Entradas y salidas por rango de edad

Gráfica 4

Flujos migratorios totales de extranjeras(os) en enero y febrero de 2024 según rango de edad, periodo 1 de enero a 29 de febrero de 2024.

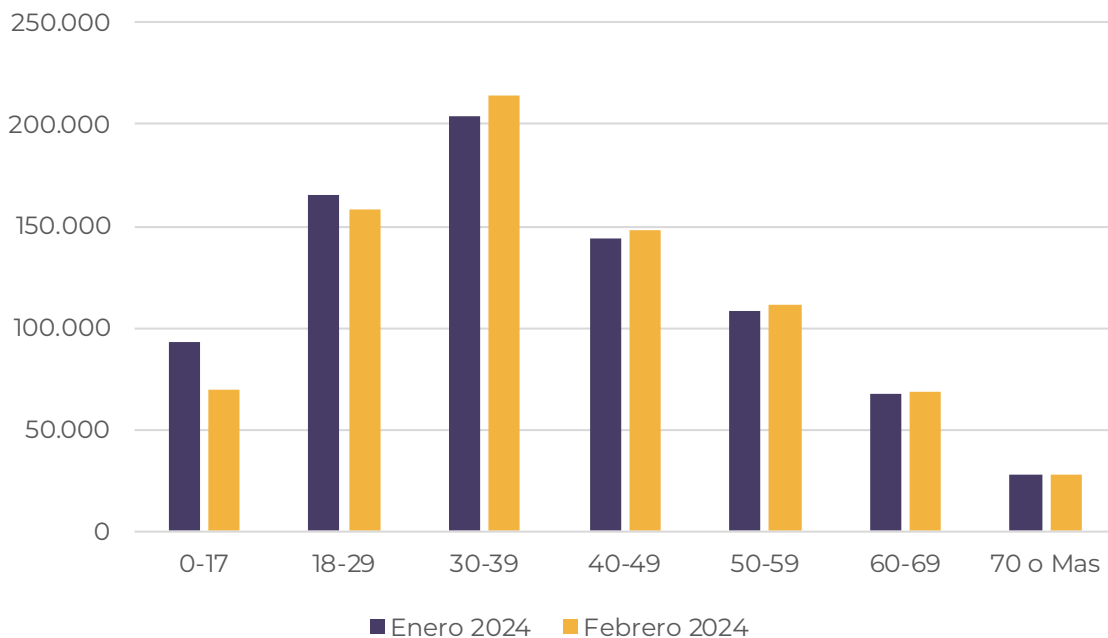

Fuente: Migración Colombia - Oficina de Planeación - Grupo de Estudios Migratorios y Estadística (GEME).

Con respecto a los rangos de edad, se evidencia que el predominante sigue siendo el de 30 a 39 años, al igual que sucedió en enero de 2024. Por su parte, el ingreso de menores de edad (0-17 años) tuvo un decrecimiento de 24,97% con respecto a enero de 2024, explicado por el fin de la temporada vacacional y el inicio del periodo escolar.

Motivo de viaje

Los flujos migratorios por motivos de viaje muestran que las cinco principales actividades autorizadas en febrero de 2024 fueron:



El motivo de viaje “tránsito” aumentó 20,10% al pasar de 23.040 en enero a 28.835 en febrero 2024, esto reafirma que somos un importante punto de conexión en la región. Por su parte, el motivo de viaje “trabajo” aumentó en 47,37% con respecto a enero de 2024, situación que coincide con el fin de la temporada vacacional.

Tipo de transporte

En la tabla 4 se relacionan los flujos migratorios en enero y febrero de 2024, discriminado por el tipo de transporte usado por las(os) extranjeras(os) al entrar y salir del país.

En esta variable se observa una tendencia descendente en 15,35% en el transporte terrestre en febrero, frente a las cifras de enero 2024, al pasar de 57.706 a 50.026 flujos migratorios, principalmente a causa de la disminución en los flujos migratorios de nacionales venezolanas(os), que era la principal nacionalidad de entradas y salidas en este tipo de transporte.

Tabla 4

Flujos migratorios de entradas y salidas de extranjeras(os) en enero y febrero de 2024 según tipo de transporte, periodo 1 de enero a 29 de febrero de 2024.

Tipo de transporte	Enero 2024			Febrero 2024			Variación %
	Entradas	Salidas	Total	Entradas	Salidas	Total	
Aéreo	349.846	396.085	745.931	367.705	374.559	742.264	-0,49%
Terrestre	30.112	27.594	57.706	28.479	21.547	50.026	-15,35%
Marítimo	3.661	2.378	6.039	3.030	1.968	4.998	-20,82%
Fluvial	630	475	1.105	576	604	1.180	6,35%
Total	384.249	426.532	810.781	399.790	398.678	798.468	-1,54%

Fuente: Migración Colombia - Oficina de Planeación - Grupo de Estudios Migratorios y Estadística (GEME).

Tabla 5

Histórico de flujos migratorios de entradas de extranjeras(os) en enero y febrero, vía transporte aéreo, periodo 1 de enero a 29 de febrero entre los años 2018-2024.

Año	Enero	Febrero	Variación
2017	200.940	207.987	3,51%
2018	236.459	240.824	1,85%
2019	348.132	259.652	-25,42%
2020	260.259	280.608	7,82%
2021	66.711	55.137	-17,35%
2022	186.532	207.518	11,25%
2023	305.280	313.198	2,59%
2024	349.846	367.705	5,10%
Total	1.954.159	1.932.629	-1,10%

Fuente: Migración Colombia - Oficina de Planeación - Grupo de Estudios Migratorios y Estadística (GEME).

Al observar la tabla 5, se presenta un incremento en los flujos migratorios de entrada por transporte aéreo entre los meses de enero y febrero de los últimos tres años (2022-2024). Esto posiblemente se debe a que, por temporada baja, se suelen ofrecer tarifas de boletos de avión, hospedaje y servicios turísticos

más asequibles, frente a la temporada alta de los meses de enero, lo cual incentiva un mayor número de viajeros.

Así mismo, el clima tropical de algunos territorios de Colombia atrae a los viajeros del hemisferio norte, que buscan escapar de sus fuertes inviernos. También, en el mes de febrero tiene lugar el Carnaval de Barranquilla, declarado por la UNESCO como patrimonio cultural de la humanidad, lo cual se confirma con el aumento en las cifras de intención de hospedaje de las(os) viajeras(os) extranjeras(os) en el departamento de Atlántico, al pasar de 6.730 en enero, a 9.401 flujos migratorios de entrada en febrero de 2024.

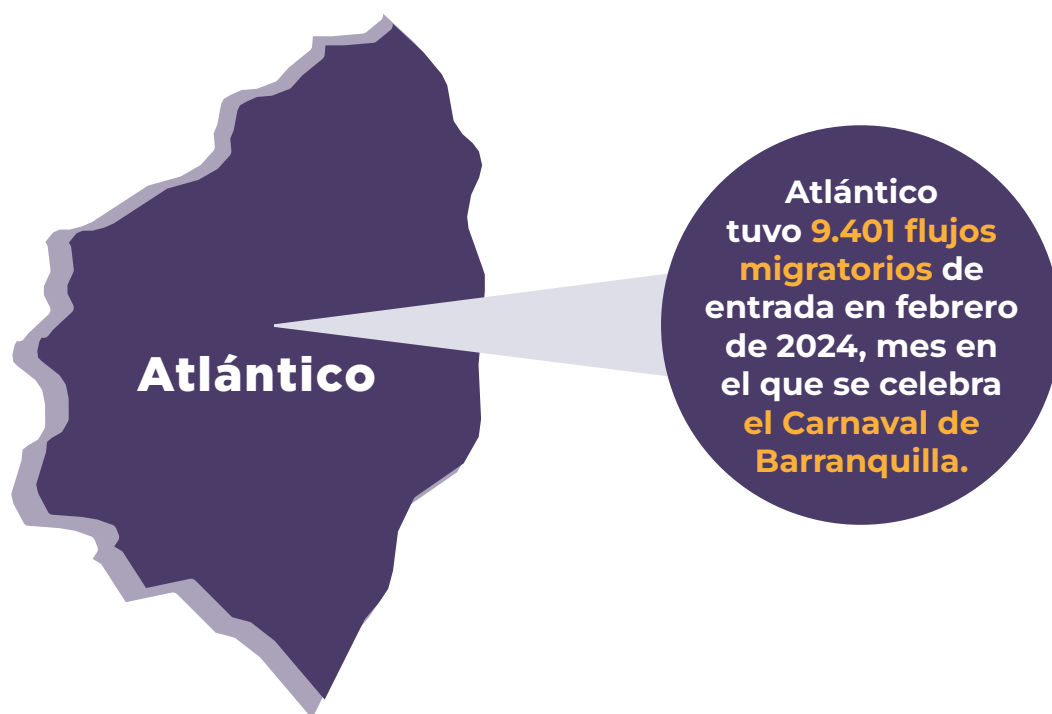

Flujos migratorios de entrada y salida por PCM marítimo 2023-2024 corte febrero

En materia del transporte marítimo, su control migratorio se hace a través de 13 PCM marítimos y por un PCM multimodal, de tipo aéreo y marítimo, que opera en Tumaco, Nariño.

Los PCM marítimos con mayor cantidad de flujos migratorios en febrero fueron el Muelle Internacional de Cartagena (2.974), el Puesto Marítimo de Buenaventura (1.110), el Puesto Marítimo de Santa Marta (342) y el Puesto Marítimo de Barranquilla (174).

En el Decreto 1743 de 2015, expedido por la Cancillería colombiana, se establece el control migratorio como el procedimiento realizado por la autoridad migratoria mediante el cual se autoriza o deniega que una persona pueda ingresar o salir del país. En el caso del control migratorio marítimo, se contemplan cinco tipos de buques, a saber, de recreo, de transporte, mercantes, de guerra y especiales, así como dos tipos de viajeros: pasajero y tripulante.

Flujos migratorios de cruceristas periodo 1 de octubre de 2021 a 29 de febrero de 2024

De acuerdo con la *Guía de Control Migratorio Marítimo y Fluvial* de Migración Colombia, cuando se trata de “agencias marítimas que transporten pasajeros y tripulantes en buques de cruceros turísticos, buques de carga, naves, embarcaciones, artefactos navales, plataformas fijas y flotantes, que viajen con destino a otros países, estos deben registrarse y realizar los respectivos reportes de listados de pasajeros y tripulantes a través de la aplicación informática ‘Sistema de Información para el Reporte de Extranjeros y Migración en Línea’ (SIRE), dispuesta para tal fin”.



El PCM marítimo debe realizar las respectivas autorizaciones de ingreso y de salida del país a pasajeros y tripulantes, de acuerdo con lo establecido en los diferentes procedimientos de la Entidad.



Para el conjunto de pasajeros de buques de cruceros turísticos que visitan los puertos marítimos y reembarquen en el mismo navío, no se requiere estampar el sello de entrada o salida en su pasaporte o documento de viaje, sino que se les otorgará Permiso de Turismo (PT), posterior al control por reporte con base en el listado cargado en la base de datos del SIRE.

Por su parte, dicha guía establece que a los extranjeros que deseen ingresar al territorio nacional como tripulantes de un medio de transporte marítimo internacional, se les otorgará un *shore pass*, que es un tipo de Permiso Otras Actividades (POA), por el término de 15 días calendario, que puede ser prorrogable.

El crecimiento de la industria de cruceros en Colombia ha sido notable. Al comparar la temporada 2022-2023 con la 2021-2022, se observa que las recaladas o llegadas de buques a puertos colombianos aumentaron en un 151% y la llegada de pasajeros mostró un incremento del 346%.



En la temporada 2022-2023, se presentaron 219 recaladas, con un total de 355.559 pasajeros de cruceros y 34 líneas de cruceros de navieras como Norwegian Cruise Line, TUI Cruises, MSC Cruises, Silversea Cruises, Royal Caribbean, entre otras.

De acuerdo con el Ministerio de Comercio, Industria y Turismo, este crecimiento constante se ha dado desde 2006, año en que se presentaron solo 53 recaladas.

En 2022, para aportar a este crecimiento, con la colaboración de ProColombia, se abrieron los puertos de Sapzurro, Capurganá y el Golfo de Morrosquillo en los departamentos de Chocó, Sucre y Córdoba. Este último recibió por primera vez un crucero tipo expedición¹ de National Geographic Quest-Lindblad Fleet. Así mismo, se destacan los cruceros que arribaron por vez primera a Buenaventura y al Cabo de la Vela en noviembre y enero respectivamente.

En la gráfica 5 a continuación se observan las entradas de cruceristas a Colombia desde octubre de 2021.

Gráfica 5

Flujos migratorios de entradas de extranjeras(os) en cruceros, periodo 1 de octubre de 2021 a 29 de febrero de 2024.

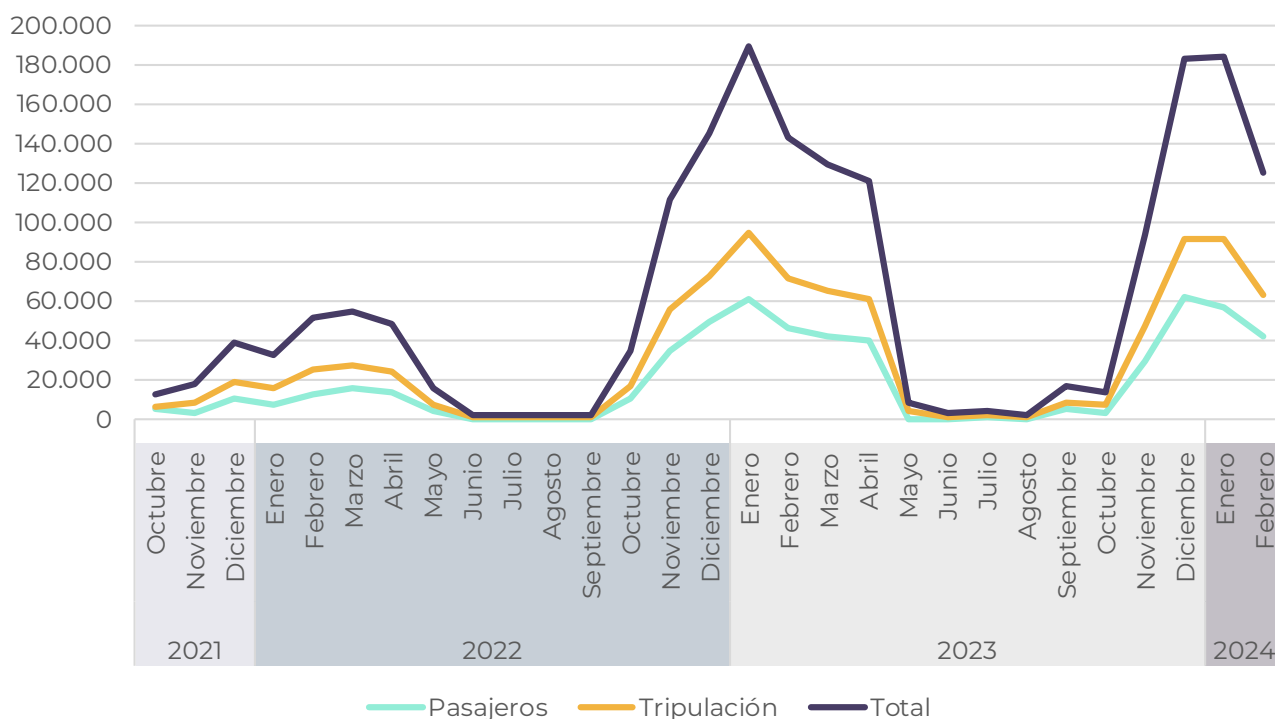

Fuente: Migración Colombia - Oficina de Planeación - Grupo de Estudios Migratorios y Estadística (GEME).

¹Según OceanWide Expeditions un crucero de tipo expedición se enfoca en el contacto con la fauna local, los fenómenos naturales y los lugares de importancia cultural/científica.

En materia de cruceristas que visitan Colombia, según el comportamiento de la cifra, la temporada alta va de octubre a junio. Si bien, por motivo de la pandemia, en los primeros nueve meses de 2021 no se registraron cifras, desde octubre del mismo año se observó un paulatino crecimiento, hasta casi triplicarse en la temporada 2022-2023.

Con respecto a la distribución del tipo de viajero, en el periodo descrito hubo un total de 893.762 flujos migratorios entre pasajeros y tripulantes. De estos, el 62% (555.329) correspondió a pasajeros, mientras que el restante 38% (338.433) son tripulantes. Dentro de los pasajeros, se destaca que el principal rango de edad fue de 70 años o más (53,43%), mientras que en materia de la tripulación el principal rango de edad fue entre los 30 y 39 años (63,04%).

Las principales nacionalidades de los pasajeros fueron:

- Estados Unidos, con el 64,10% (356.278)
- Canadá con 10,16% (56.470)
- Alemania con 5,53% (30.674)
- Reino Unido con 4,60% (25.487)
- México con 1,39% (7.745)

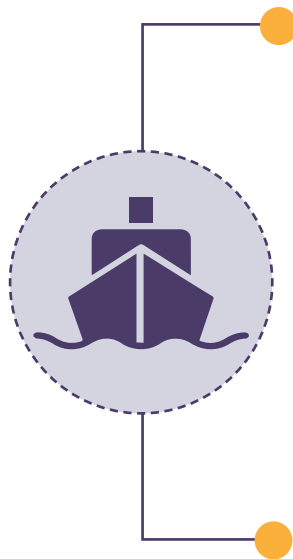

Por su parte, las principales nacionalidades de las tripulaciones fueron:

- Filipinas con 39,35% (133.123)
- Indonesia con 16,86% (57.070)
- India con 12,83% (43.373)
- Ucrania con 2,07% (7.002)
- Sudáfrica con 1,97% (6.657)

*De Estados Unidos fue la principal nacionalidad de los pasajeros, representando **el 64,10% (356.278)**, mientras que de Filipinas fue la nacionalidad que lideró entre las tripulaciones con un **39,35% (133.123)**.*





Migración y coyuntura:
el caso de Palestina

Colombia y Palestina llevan décadas de intercambio y relaciones económicas y culturales. Sin embargo, es hasta el 7 de agosto de 2018, el día final del gobierno del entonces presidente Juan Manuel Santos Calderón, cuando Colombia reconoció oficialmente a Palestina como un Estado libre, independiente y soberano.

En octubre de 2023, el gobierno nacional anunció la creación de una embajada de Colombia en Ramallah, Palestina. Mientras se da apertura a esta nueva misión diplomática, según el decreto 1538 del 19 de julio de 2013, la embajada de Colombia en Egipto tiene a su cargo la concurrencia de las relaciones diplomáticas con Palestina. Por su parte, el Decreto 1067 de 2015 definió que la sección consular de la Embajada de Colombia en Israel tiene la circunscripción en materias consulares para los territorios administrados por la Autoridad Nacional Palestina.

Según el Observatorio de Complejidad Económica (OEC), Colombia ha aumentado significativamente sus exportaciones hacia Palestina en los últimos 20 años, con un crecimiento anual promedio del 32%, pasando de US\$30,4 mil en 2002 a \$7,88 millones en 2022. Los principales productos exportados de Colombia a Palestina, en 2022, fueron café (con el 92% del total exportado), azúcar, maquinaria y otros.

De acuerdo con información brindada por la sección consular de la embajada de Colombia en Israel, entre 2020 y febrero de 2024 se desarrollaron jornadas de consulados móviles en las ciudades de Ramallah, Belén y Beit Jala, con un total de 339 trámites entre pasaportes, actos notariales y procesos de registraduría.

“

*La sección consular de la embajada de Colombia en Israel realizó una visita a la ciudad de Ramallah, en Palestina, los días 12 y 13 de febrero de 2024. A pesar de la delicada situación de seguridad, el equipo consular de la embajada de Colombia en Israel se desplazó a Ramallah para atender a más de 60 ciudadanos colombianos que se acercaron para llevar a cabo trámites como registros civiles de nacimiento, cédulas de ciudadanía, pasaportes y autenticaciones de documentos”.*²



²Consulado de Colombia en Tel Aviv, Sala de prensa, febrero 26 de 2024.

Ciudadanas(os) palestinas(os) y colombianas(os) de origen palestino en Colombia

Para 2019, de acuerdo con cálculos aproximados de la embajada de Palestina en Bogotá, y teniendo en cuenta que no hay un censo oficial en la materia, “en Colombia hay entre 100.000 y 120.000 palestinos, de primera, segunda, tercera y cuarta generación... De estos, cerca del 90% se encuentra en la costa atlántica, sobre todo en Barranquilla, y el 10% restante estaría distribuido en todo el país”.³ Sobre estos colombianos de origen palestino, el embajador de Palestina, Rauf Al Malki, acreditado en Bogotá, expresó que “muchos de ellos ocupan lugares importantes en la vida social, política, académica o cultural del país”.⁴

En materia de ciudadanos de Palestina residentes en Colombia, se tiene la cifra de un total de 60 cédulas de extranjería expedidas desde 2014 a febrero de 2024 a migrantes con dicha nacionalidad.

Histórico de migraciones de nacionales de Palestina a Colombia

Gráfica 6

Histórico de flujos migratorios de entradas y salidas de nacionales palestinas(os) a Colombia, periodo enero 1 de 2012 a diciembre 31 de 2023.

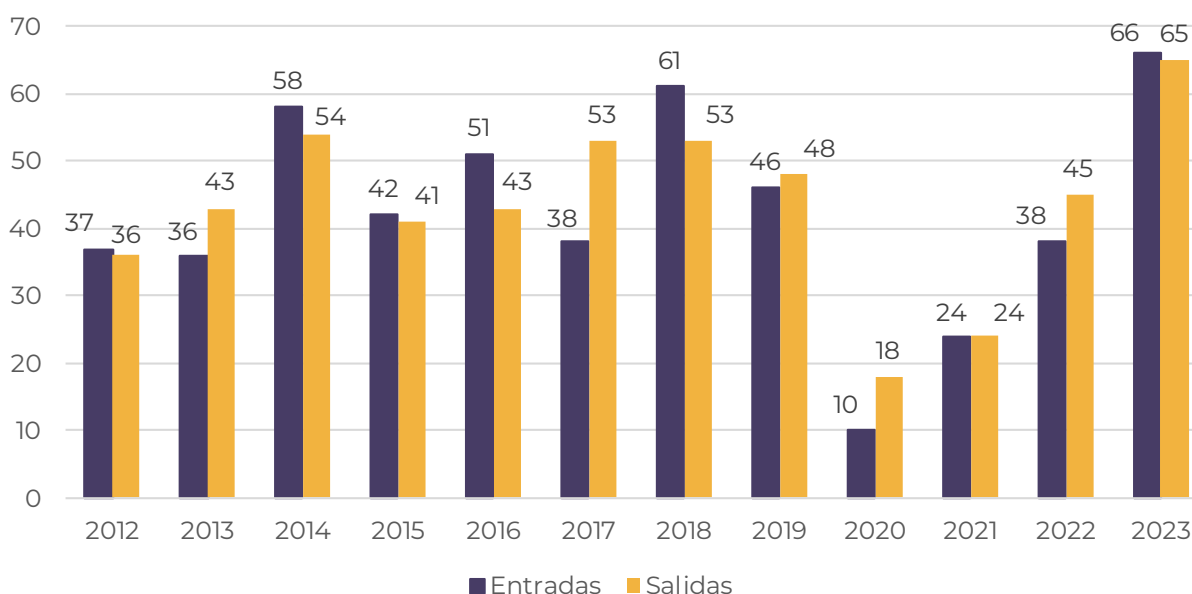

Fuente: Migración Colombia - Oficina de Planeación - Grupo de Estudios Migratorios y Estadística (GEME).

³El Tiempo, marzo 7 de 2019.

⁴Embajador de Palestina en Colombia, Rauf Al Malki, EIPais.com, noviembre 4 de 2023.

De la gráfica 6, se puede colegir que el comportamiento migratorio en los flujos de nacionales palestinas(os) entre 2012 y 2023 presenta un promedio anual de 47 entradas y 48 salidas, presentando picos en 2014, en 2018, año del reconocimiento de Palestina como Estado por parte de Colombia, y el pico más alto en 2023 con un total de 66 entradas y 65 salidas. La normalidad que presentan los flujos migratorios es congruente con los pronunciamientos a favor de Palestina por parte del gobierno colombiano, así como la propuesta de conseguir una conferencia internacional de paz y la expresión de solidaridad con la niñez israelí y palestina del mismo.

En lo corrido de enero y febrero de 2024 se han registrado 33 flujos migratorios, lo cual representa 18 flujos por encima de la media total de los últimos siete años (2017-2024 corte febrero).

En general, en materia del comportamiento migratorio de nacionales palestinas(os), de acuerdo con las Naciones Unidas, un total de 4.022.791 han dejado su país y emigrado principalmente a Jordania con 56,4% (2.272.411); Siria con 14,81% (596.357); Libia con 7,58% (305.476) y Egipto con 3,35% (135.932). Por fuera de la región del Medio Oriente, el principal destino receptor de emigrantes palestinas(os) es Estados Unidos, con 58.389 migrantes (1,45%).

Caracterización de los flujos migratorios de Palestina a Colombia, 2012-2024



Principal ciudad y departamento de hospedaje informada en el puesto de control:

Bogotá D.C.



Principal motivo de viaje:

Turismo



Grupo etario predominante:

**Sexo femenino
18 y 29 años**



Principal tipo de transporte:

Aéreo



Principal Puesto de Control Migratorio de entrada y salida:

Aeropuerto El Dorado



Observatorio de Migraciones, Migrantes y Movilidad Humana

Su opinión es muy valiosa para nosotros. Envíe sus comentarios o sugerencias sobre los productos del Observatorio al correo:
observatorio.om3@migracioncolombia.gov.co