

# Flujos migratorios

de colombianas(os) febrero 2024



Una nación que se proyecta al mundo

Carlos Fernando García Manosalva  
**Director General**

Rigoberto Niño Corredor  
**Secretario General**

Martha Hernández Arango  
**Subdirectora de Control Migratorio**

Margarita María Bautista Martínez  
**Subdirectora de Extranjería**

Camilo Eduardo Romero Velásquez  
**Subdirector de Verificación Migratoria**

Susan Pérez barajas  
**Jefe de la Oficina Asesora de Comunicaciones**

Producido por:

Observatorio de Migraciones, Migrantes y Movilidad Humana (OM3)  
**Oficina Asesora de Planeación**

Leonardo Carvajal Hernández  
**Jefe Oficina Asesora de Planeación**

Daniel Emilio Caballero Bernal  
**Coordinador del Grupo de Estudios Migratorios y Estadística (GEME)**

David Mauricio Castrillón-Kerrigan  
**Líder OM3/Autor**

Omar Andramunio Acero  
**Coordinador editorial**

Viviana Carrillo Serrada  
**Diseño y diagramación**

Mayo 2024

Este informe, preparado por el Observatorio de Migraciones, Migrantes y Movilidad Humana (OM3) de Migración Colombia, hace parte de una serie mensual iniciada en enero de 2024 con los datos principales y el análisis de los puntos más llamativos de los flujos migratorios de colombianas(os). El informe está acompañado por un archivo con datos anuales para el periodo 2012-2023, así como los del mes de enero y febrero de 2024.



Según el artículo 4º del Decreto 4062 de 2011, la Unidad Administrativa Especial Migración Colombia tiene entre sus funciones el ejercicio del “control migratorio de nacionales y extranjeros en el territorio nacional”. Esta es una responsabilidad que las y los oficiales de migración realizan día a día en 47 Puestos de Control Migratorio (PCM) ubicados en aeropuertos, puertos, muelles, puentes y otros puntos de tránsito a lo largo de todo el territorio nacional.



## Presentación de cifras

En febrero de 2024, Migración Colombia reportó 690.760 flujos<sup>1</sup> de colombianas(os) ingresando y saliendo del país, la cifra más alta para cualquier mes de febrero desde al menos 2012, año de creación de Migración Colombia. Del total de flujos del mes, 371.463 fueron de salidas (53,78%) y 319.297 fueron de ingresos (46,22%). La gráfica 1 refleja esta información.

**Gráfica 1.** . Flujos migratorios de colombianas(os) ingresando y saliendo de Colombia, meses de febrero 2012 a 2024.

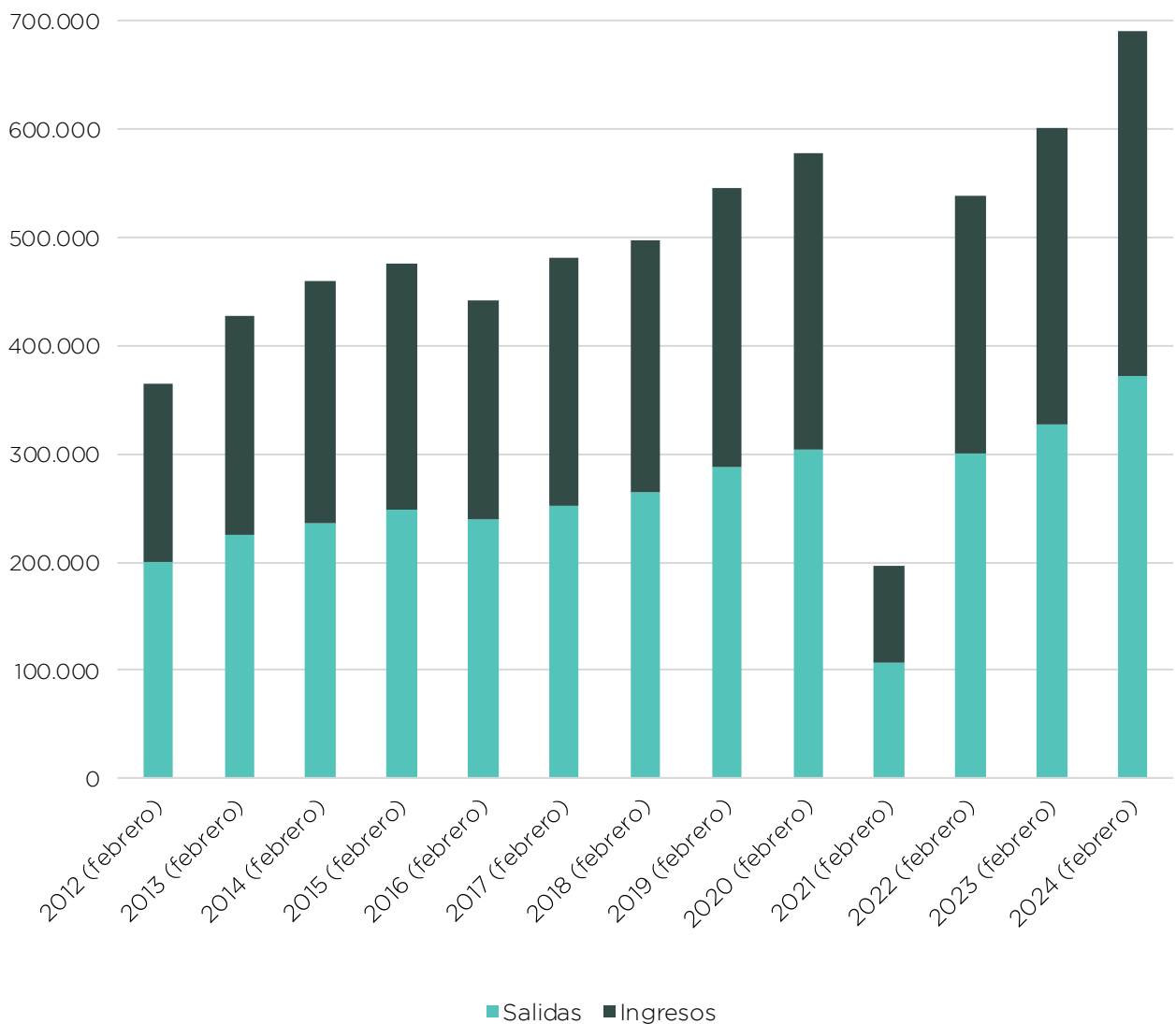

<sup>1</sup> Las cifras acá reportadas son de flujos migratorios, no de personas individuales. Una persona puede tener numerosos flujos dentro de un mismo periodo, en la medida que sale o ingresa del país más de una vez.

Los flujos de febrero fueron menores en 32,27% que los de enero, mes en el que se registraron 1.019.816. Esta caída sigue los patrones convencionales para febrero, después del fin de la temporada alta de diciembre-enero. Sin embargo, es de notar que la reducción entre enero y febrero de 2024 es la segunda más baja del periodo 2012-2024, y está significativamente por debajo del promedio para el periodo, de 37,21%, como lo muestra la tabla 1.

**Tabla 1.** Cambio en el total de flujos migratorios de colombianas(os), meses de enero a febrero 2012-2024.

	2012	2013	2014	2015	2016	2017	2018	2019	2020	2021	2022	2023	2024	2012-2024
Flujos enero	570.243	725.895	834.221	848.382	724.882	794.278	795.648	879.774	856.381	319.200	756.431	909.599	1.019.816	10.034.750
Flujos febrero	365.691	427.075	460.542	475.238	442.544	482.075	497.218	545.526	578.701	196.049	538.252	601.287	690.760	6.300.958
Cambio %	-35,87%	-41,17%	-44,79%	-43,98%	-38,95%	-39,31%	-37,51%	-37,99%	-32,42%	-38,58%	-28,84%	-33,90%	-32,27%	-37,21%

Las(os) colombianas(os) que salieron del país en febrero de 2024 se dirigieron a 163 países y territorios en todo el mundo. La tabla 2 muestra los 10 primeros destinos, que captaron el 84,65% de todas las salidas de los colombianos.

**Tabla 2.** Top 10 de países y territorios de destino de los flujos migratorios de colombianas(os) saliendo de Colombia, febrero de 2024.

País o territorio de destino	Número de flujos	Porcentaje del total
Estados Unidos	104.478	28,13%
España	51.888	13,97%
México	48.174	12,97%
Panamá	34.909	9,40%
República Dominicana	18.144	4,88%
Chile	16.471	4,43%
Ecuador	14.062	3,79%
Perú	10.538	2,84%
Venezuela	7.896	2,13%
Brasil	7.887	2,12%
<b>Total top 10 destinos</b>	<b>314.447</b>	<b>84,65%</b>

Por su parte, las personas regresando a Colombia llegaron de 136 países y territorios. La tabla 3 contiene los datos para los 10 primeros países y territorios de procedencia, que concentraron el 81,65% de los flujos de ingreso al país.

**Tabla 3.** Top 10 de países y territorios de procedencia de los flujos migratorios de colombianas(os) ingresando a Colombia, febrero de 2024.

País o territorio de procedencia	Número de flujos	Porcentaje del total
Estados Unidos	95.825	30,01%
Panamá	34.279	10,74%
México	31.890	9,99%
España	31.446	9,85%
República Dominicana	17.084	5,35%
Chile	14.704	4,61%
Ecuador	11.628	3,64%
Perú	10.413	3,26%
Venezuela	7.619	2,39%
Brasil	5.832	1,83%
<b>Total top 10 procedencia</b>	<b>260.720</b>	<b>81,65%</b>

Por continente, se observa que la mayor parte de los flujos se concentran en el tránsito hacia y desde América y Europa. Los flujos que pasan por países y territorios de África, Asia y Oceanía son sustancialmente menores. La tabla 4 presenta los datos por continente para enero y febrero de 2024.

**Tabla 4.** Flujos migratorios de colombianas(os) ingresando y saliendo de Colombia por continente (total y porcentual), enero y febrero de 2024.

Continente	Enero 2024				Febrero 2024			
	Salidas	Ingresos	Total	%	Salidas	Ingresos	Total	%
África	172	103	275	0,03%	133	60	193	0,03%
América	427.324	429.964	857.288	84,06%	298.739	274.939	573.678	83,05%
Asia	2.912	2.504	5.416	0,53%	2.782	1.640	4.422	0,64%
Europa	80.952	73.212	154.164	15,12%	68.781	42.015	110.796	16,04%
Oceanía	2.017	653	2.670	0,26%	1.027	639	1.666	0,24%
Otros*	2	1	3	0%	1	4	5	0%
<b>TOTAL</b>	<b>513.379</b>	<b>506.437</b>	<b>1.019.816</b>	<b>100%</b>	<b>371.463</b>	<b>319.297</b>	<b>690.760</b>	<b>100%</b>

\*Los flujos marcados como "Otros" corresponden a situaciones para las que la/el oficial de migración estableció el país/territorio de destino o procedencia como "Desconocido". Casos como estos son revisados y corregidos por Migración Colombia.

Para realizar sus viajes, las personas pasaron por 32 de los PCM que Migración Colombia tiene habilitados para tal fin. Los PCM para viajes por vía aérea fueron los más usados con 96,12% de los flujos. Por modo de transporte, le siguen los PCM en puntos terrestres (3,21%), marítimos (0,54%) y fluviales (0,12%).

Siete PCM concentraron el 96,40% de todos los flujos, seis aéreos y uno terrestre. En orden descendente, son el PCM Aeropuerto Internacional El Dorado de Bogotá, el PCM Aeropuerto José María Córdova de Rionegro, el PCM Aeropuerto Alfonso Bonilla Aragón de Cali, el PCM Aeropuerto Ernesto Cortissoz de Barranquilla, el PCM Aeropuerto Rafael Núñez de Cartagena, el PCM de Rumichaca-Ipiales y el PCM Aeropuerto Matecaña de Pereira. La gráfica 2 muestra la proporción de estos siete puestos y del resto de PCM.

**Gráfica 2.** Flujos migratorios de colombianas(os) ingresando y saliendo de Colombia por PCM, febrero de 2024.

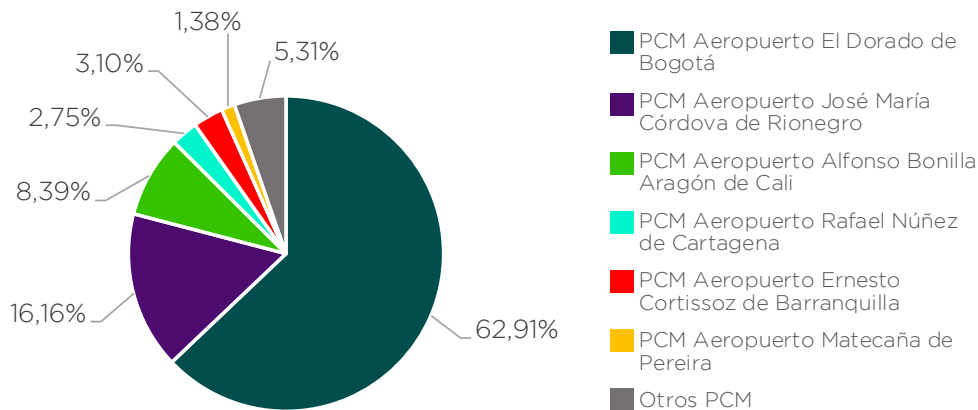

Las(os) colombianas(os) viajan fuera del país por diversos motivos. Como fue el caso de enero, los dos principales motivos de salida mencionados por los viajeros fueron “Turismo” y “Residente”, con el 55,36% y el 28,58% del total, respectivamente. También se dieron otros 9 motivos específicos. Las cifras y porcentajes para todas las motivaciones de salida con una respuesta o más se presentan en la tabla 5.

**Tabla 5.** Motivos de viaje de colombianas(os) saliendo de Colombia, febrero de 2024.

Motivo de viaje	Número de flujos	Porcentaje del total
Turismo	205.628	55,36%
Residente	106.163	28,58%
Tripulación	16.399	4,41%
Negocios	14.092	3,79%
Trabajo	13.691	3,69%
Estudios	7.024	1,89%
Eventos	6.802	1,83%
Comisión oficial	745	0,20%
Tratamiento médico	552	0,15%
Diplomático	14	0,00%
Trámites	5	0,00%
Otros*	348	0,09%

\*Los flujos marcados como “Otros” corresponden a situaciones para las que la/el oficial de migración estableció el país/territorio de destino o procedencia como “Desconocido”. Casos como estos son revisados y corregidos por Migración Colombia.

Por género, las personas de género femenino continúan representando la mayor proporción de nacionales colombianos que salen del país, con el 52,65%. De particular interés es su sobrerrepresentación entre los grupos etarios de 50 años o más, como lo muestra la tabla 6.

**Tabla 6.** Flujos migratorios de colombianas(os) saliendo de Colombia por género y rango etario, febrero de 2024.

Rango etario	Femenino	Masculino	Otros	Total rango etario	Porcentaje del total
0 a 17 años	13.281	13.183	0	26.464	7,12%
18 a 29 años	40.483	34.756	0	75.239	20,25%
30 a 39 años	45.970	46.278	0	92.248	24,83%
40 a 49 años	34.921	35.508	0	70.429	18,96%
50 a 59 años	28.892	24.000	0	52.892	14,24%
60 a 69 años	21.889	15.688	0	37.577	10,12%
70 años o más	10.155	6.457	0	16.612	4,47%
<b>Total</b>	<b>195.591</b>	<b>175.870</b>	<b>0</b>	<b>371.461</b>	<b>100,00%</b>

## Análisis de datos

De las cifras de flujos migratorios de colombianas(os) ingresando y saliendo del país en febrero de 2024 se vislumbra un número de dinámicas y tendencias de interés. A continuación, se presentan las más llamativas.

### Febrero 2024 rompe récords históricos para el mes



El total de flujos para febrero de este año es el más alto para cualquier mes de febrero desde 2012. La cifra, de 690.760, es mayor en 14,88% a la de febrero de 2023, la cual también fue récord en su momento. Excluyendo los años de pandemia, este es el segundo mayor incremento interanual para un mes de febrero en todo el periodo, apenas superado por el incremento de 16,79% de los flujos de febrero de 2013 (427.075) frente a los de febrero de 2012 (365.691).

La cantidad récord de flujos de febrero de 2024 también continúa una racha de cifras mensuales históricas que se viene consolidando desde mayo de 2023. Desde ese momento, los flujos de cada mes han sido los más altos en la historia del país, sugiriendo una creciente y sostenida capacidad de los nacionales colombianos de salir y regresar al territorio colombiano. La gráfica 3 presenta los flujos migratorios de colombianas(os) en los últimos 24 meses.

**Gráfica 3.** Flujos migratorios mensuales de colombianas(os) ingresando y saliendo de Colombia, marzo de 2022 a febrero de 2024.

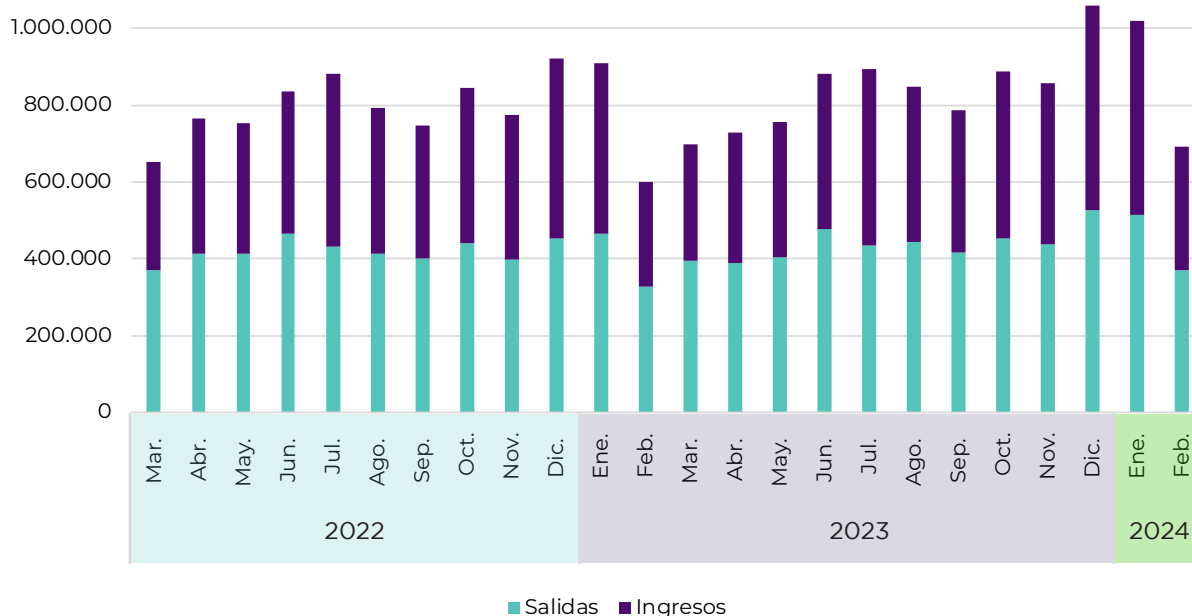



## Ciertos destinos vieron fluctuaciones notables de año a año

En febrero de 2024, 25 países y territorios fueron el destino de 1.000 o más colombianas(os). La tabla 7 muestra el cambio interanual de los flujos de salida hacia estos destinos, dando cuenta de fluctuaciones notables en algunos de ellos.

**Tabla 7.** Países y territorios destino de más de 1.000 flujos de colombianas(os), total y cambio interanual, febrero 2023 vs. febrero 2024.

Destino	Febrero 2023	Febrero 2024	Cambio interanual (%)
Estados Unidos	88.955	104.478	17,45%
España	42.240	51.888	22,84%
México	50.037	48.174	-3,72%
Panamá	24.934	34.909	40,01%
República Dominicana	14.671	18.144	23,67%
Chile	13.870	16.471	18,75%
Ecuador	17.694	14.062	-20,53%
Perú	7.690	10.538	37,04%
Venezuela	5.428	7.896	45,47%
Brasil	8.306	7.887	-5,04%
Canadá	6.269	6.795	8,39%
Argentina	6.417	5.811	-9,44%
Aruba	3.156	4.208	33,33%
Curazao	1.989	3.782	90,15%
Reino Unido	3.565	3.721	4,38%
Costa Rica	3.561	3.620	1,66%
Francia	3.195	3.620	13,30%
Países Bajos	2.029	3.207	58,06%
Guatemala	1.969	2.681	36,16%
Cuba	2.675	2.263	-15,40%
Alemania	1.849	1.950	5,46%
El Salvador	941	1.794	90,65%
Bolivia	1.348	1.649	22,33%
Turquía	1.038	1.565	50,77%
Italia	1.859	1.376	-25,98%
<b>Total</b>	<b>315.685</b>	<b>362.489</b>	<b>14,83%</b>



Los incrementos más pronunciados, de más del 90%, se dieron en El Salvador y Curazao. El caso de El Salvador parece ser uno de lenta recuperación post-pandémica, más que de posicionamiento como destino. Esto es así ya que, en los meses de febrero de 2014 a 2020, el promedio de flujos hacia El Salvador se mantuvo por encima de 1.800. En febrero de 2021, los flujos hacia el país centroamericano cayeron a 296. Desde entonces, las cifras han vuelto a crecer lentamente: a 755 flujos en 2022, 941 en 2023 y 1.794 en 2024.

El incremento de 90,15% de los flujos con destino a Curazao es distinto. Solo los 3.782 flujos hacia Curazao de febrero 2024 representan el 25,23% de los cerca de 15.000 flujos de todos los meses de febrero de 2012 a 2024. En pocas palabras, Curazao nunca ha atraído a tantos nacionales colombianos en un mes de febrero como lo hizo en 2024. Esta alza también se observó en enero de 2024, mes en el que se dieron 6.619 flujos con Curazao como destino, una cifra mayor en 134,92% al enero de 2023. Un buen número de factores puede estar detrás de estos cambios, incluyendo la reciente oferta de promociones para viajar a la isla.

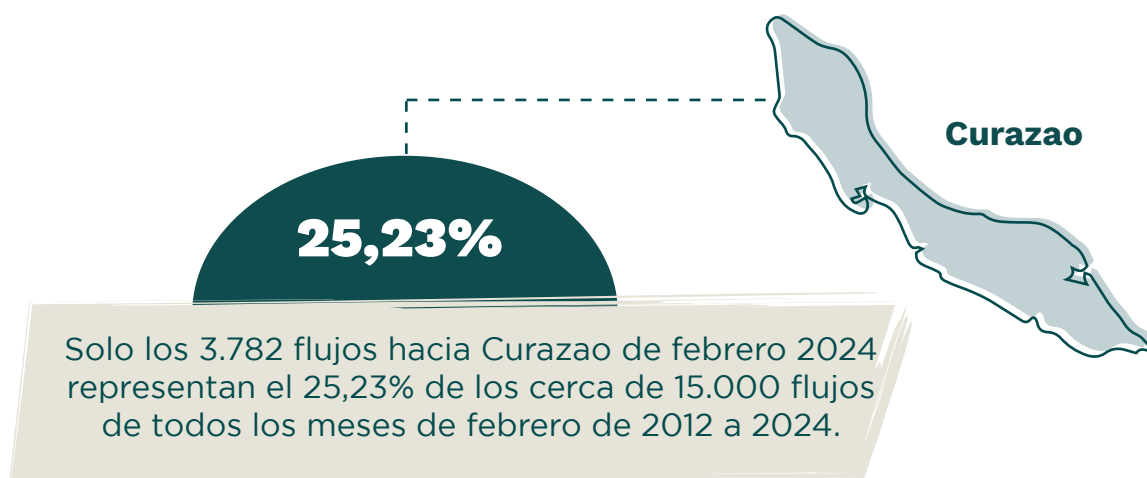

Fuera de estos dos casos, el incremento en el número de flujos de salida hacia Turquía también es de destacar. Previo a la pandemia, menos de 300 flujos se dirigían al país en los meses de febrero. En febrero de 2024, se alcanzaron los 1.565 flujos, 50,77% más que los del mismo mes de 2023, y equivalente al 23,92% del total de 2012 a 2024.

Mientras que 19 de estos países y territorios crecieron de un año a otro como destino para los colombianos, seis de ellos vieron decrecimientos leves o moderados. La reducción porcentual más pronunciada fue la de Italia, de -25,98%. Sin embargo, la reducción de Ecuador de -20,53%, es la más alta en términos netos, con 3.632 flujos menos en febrero de 2024 que en febrero de 2023; la situación de violencia que se desató en el país vecino en enero pudo haber moderado la decisión de viajar a allí.



## El turismo colombiano alcanza niveles sin precedentes en febrero

De la gráfica 3, presentada anteriormente, se puede apreciar que febrero es el mes del año con el menor número de flujos, tanto de ingreso como de salida, con la claridad que este mes, sigue la temporada alta de diciembre-enero y suele verse marcado por una apreciable disminución en el número de colombianas(os) que salen del país como turistas. Para el periodo 2012-2024, el promedio de la reducción en el número de flujos de turistas de enero a febrero fue de 29,39%.

Sin embargo, en febrero de 2024, 205.628 flujos tuvieron como motivo de viaje el turismo. Esta es la máxima cifra alcanzada para cualquier mes de febrero en los últimos 12 años y supera en 16,37% el récord anterior, al que se llegó en 2023. Si bien el número de flujos por turismo de febrero es menor que el de enero, apenas representó una reducción de 18,09%, la segunda caída más baja de enero a febrero para el periodo desde 2012.

Como muestra la tabla 8, los 10 mayores destinos de los flujos de turistas de Colombia en febrero de 2024 son los mismos que para el total de salidas del país. El turismo es la primera o segunda motivación que mueve la movilidad de colombianas(os) hacia estos destinos.

**Tabla 8.** Top 10 de países, territorios y resto del mundo de destino de los flujos migratorios de colombianas(os) saliendo de Colombia por motivo de turismo, residencia y por todos los motivos, febrero de 2024.

País o territorio de destino	Número de flujos (motivo de turismo)	Flujos por turismo como porcentaje del total a destino	Número de flujos (motivo de residencia)	Flujos por residencia como porcentaje del total a destino	Todos los motivos de viaje
Estados Unidos	44.732	42,81%	45.727	43,77%	104.478
México	36.574	75,92%	4.743	9,85%	48.174
España	33.082	63,76%	13.920	26,83%	51.888
Panamá	19.453	55,72%	8.610	24,66%	34.909
República Dominicana	14.348	79,08%	1.123	6,19%	18.144
Ecuador	8.709	61,93%	2.254	16,03%	14.062
Chile	6.637	40,29%	7.865	47,75%	16.471
Perú	5.279	50,09%	1.838	17,44%	10.538
Venezuela	4.602	58,28%	1.989	25,19%	7.896
Brasil	3.853	48,85%	1.538	19,50%	7.887
Resto del mundo	28.359	49,74%	16.556	15,59%	57.016

En algunos países como República Dominicana y México, el turismo mueve más del 75% de los flujos de colombianas(os) que se dirigen a ellos. En otros, el turismo es alto de manera nominal pero aparentemente bajo de manera porcentual. En estos casos, la salida en este mes por motivo de residencia es aún mayor que la de turismo, por ejemplo, explicando el 43,77% de los flujos hacia Estados Unidos y el 47,75% de los flujos hacia Chile.

## Dinámicas por PCM vistas en enero se replican en febrero



En el informe anterior sobre flujos migratorios de colombianas(os) en enero de 2024, se encontró una doble dinámica en la cual, desde al menos 2017, el PCM Aeropuerto El Dorado de Bogotá mantiene su posición líder como el puesto que más concentra el total de flujos de colombianas(os), al tiempo que otros PCM han venido ganando terreno, en particular el PCM Aeropuerto José María Córdova de Rionegro.

*PCM Aeropuerto El Dorado de Bogotá mantiene su **posición líder** como el puesto que más concentra el total de flujos de colombianas(os).*



Esa misma tendencia se vio replicada en febrero de 2024. Específicamente, se encuentra que para los meses de febrero de 2012 a 2024, un promedio de 60,95% de todos los flujos de colombianas(os) ingresando y saliendo del país pasaron por el PCM Aeropuerto El Dorado de Bogotá. En febrero de 2024, el porcentaje, de 62,91%, se mantuvo cercano al promedio.

En el mismo periodo, la participación de los flujos que pasan por el PCM Aeropuerto José María Córdova de Rionegro ha venido creciendo. En febrero de 2012, 33.104 flujos pasaron por ese puesto, el 9,05%. 12 años más tarde, en febrero de 2024, los flujos que pasaron por ese puesto se habían más que triplicado, llegando a los 111.641 comprendiendo el 16,16%.

Otro puesto que ha crecido en su participación es el PCM Aeropuerto Matecaña de Pereira. En febrero de 2012, solo 2.821 flujos de colombianas(os) pasaban por este puesto, apenas el 0,77% del total. Para 2024, la cifra se había multiplicado 3,37 veces, logrando los 9.513 flujos, el 1,38%. Los otros cuatro PCM principales han pasado por altibajos en los últimos años. La gráfica 4 muestra los movimientos año a año para los seis PCM principales después de El Dorado.

**Gráfica 4.** Flujos migratorios y proporción para los seis PCM con mayor número de entradas y salidas luego del PCM Aeropuerto El Dorado, meses de febrero 2012 a 2024.

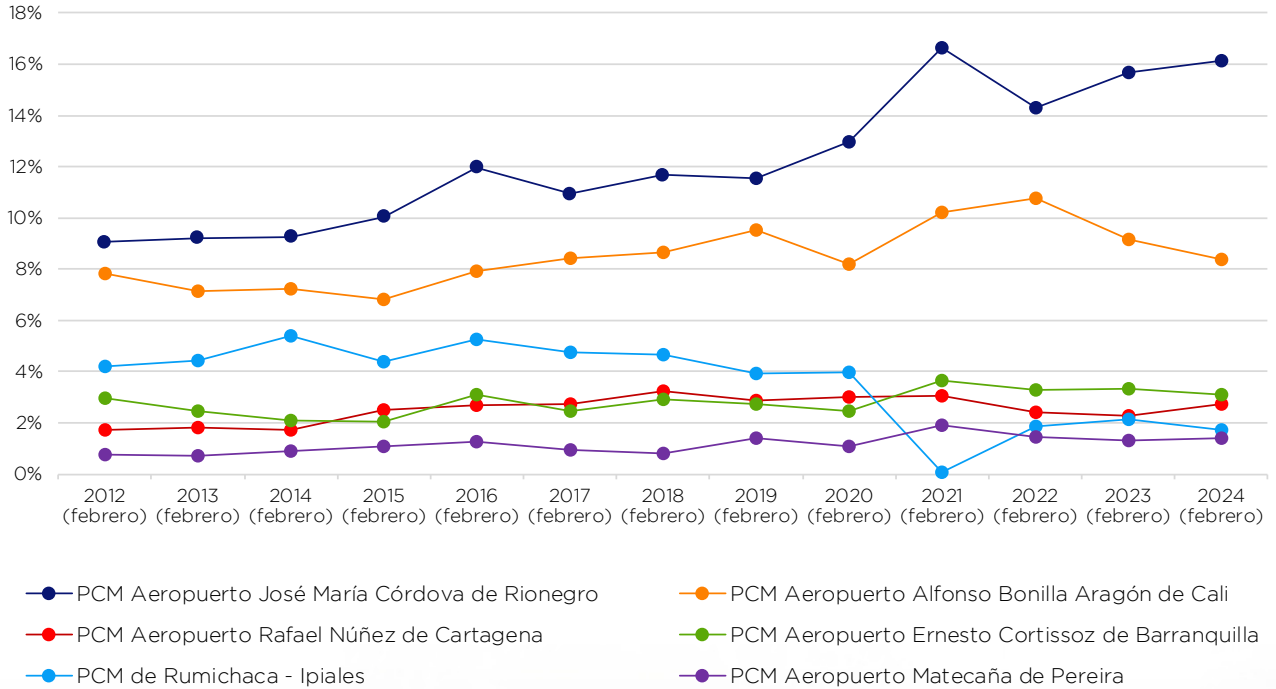



## Observatorio de Migraciones, Migrantes y Movilidad Humana

---

Su opinión es muy valiosa para nosotros. Envíe sus comentarios o sugerencias sobre los productos del Observatorio al correo:

**[observatorio.om3@migracioncolombia.gov.co](mailto:observatorio.om3@migracioncolombia.gov.co)**