

Flujos migratorios

de colombianas(os) enero 2024

Una nación que se proyecta al mundo



Carlos Fernando García Manosalva
Director General

Rigoberto Niño Corredor
Secretario General

Martha Hernández Arango
Subdirectora de Control Migratorio

Margarita María Bautista Martínez
Subdirectora de Extranjería

Camilo Eduardo Romero Velásquez
Subdirector de Verificación Migratoria

Susan Pérez barajas
Jefe de la Oficina Asesora de Comunicaciones

Producido por:

Observatorio de Migraciones, Migrantes y Movilidad Humana (OM3)
Oficina Asesora de Planeación

Leonardo Carvajal Hernández
Jefe Oficina Asesora de Planeación

Daniel Emilio Caballero Bernal
Coordinador del Grupo de Estudios Migratorios y Estadística (GEME)

David Mauricio Castrillón-Kerrigan
Líder OM3

Oscar Andrés Valderrama Cano
Analista de estadística

Omar Andramunio Acero
Coordinador editorial

Viviana Carrillo Serrada
Diseño y diagramación

Abril 2024

Este informe, preparado por el Observatorio de Migraciones, Migrantes y Movilidad Humana (OM3) de Migración Colombia, contiene los datos principales y el análisis de los puntos más llamativos de los flujos migratorios de colombianas(os) en el mes de enero 2024.



Según el artículo 4º del Decreto 4062 de 2011, la Unidad Administrativa Especial Migración Colombia tiene entre sus funciones el ejercicio del “control migratorio de nacionales y extranjeros en el territorio nacional”. Esta es una responsabilidad que las(os) oficiales de migración realizan día a día en 47 Puestos de Control Migratorio (PCM)¹ ubicados en aeropuertos, puertos, muelles, puentes y otros puntos de tránsito a lo largo y ancho del territorio nacional.

¹A enero de 2024, Migración Colombia tenía 46 PCM habilitados en el país. En febrero del mismo año se creó el PCM Móvil Terrestre Jurisdicción Nariño.



Presentación de cifras

En enero de 2024, Migración Colombia reportó 1.019.816 flujos² de colombianas(os) ingresando y saliendo del país, la cifra más alta para cualquier mes de enero desde 2012 (año de creación de Migración Colombia). Del total de flujos del mes, 513.379 fueron de salidas (50,34%) y 506.437 fueron de ingresos (49,66%). La gráfica 1 refleja la anterior información.

Gráfica 1. Flujos migratorios de colombianas(os) ingresando y saliendo de Colombia, meses de enero 2012-2024.

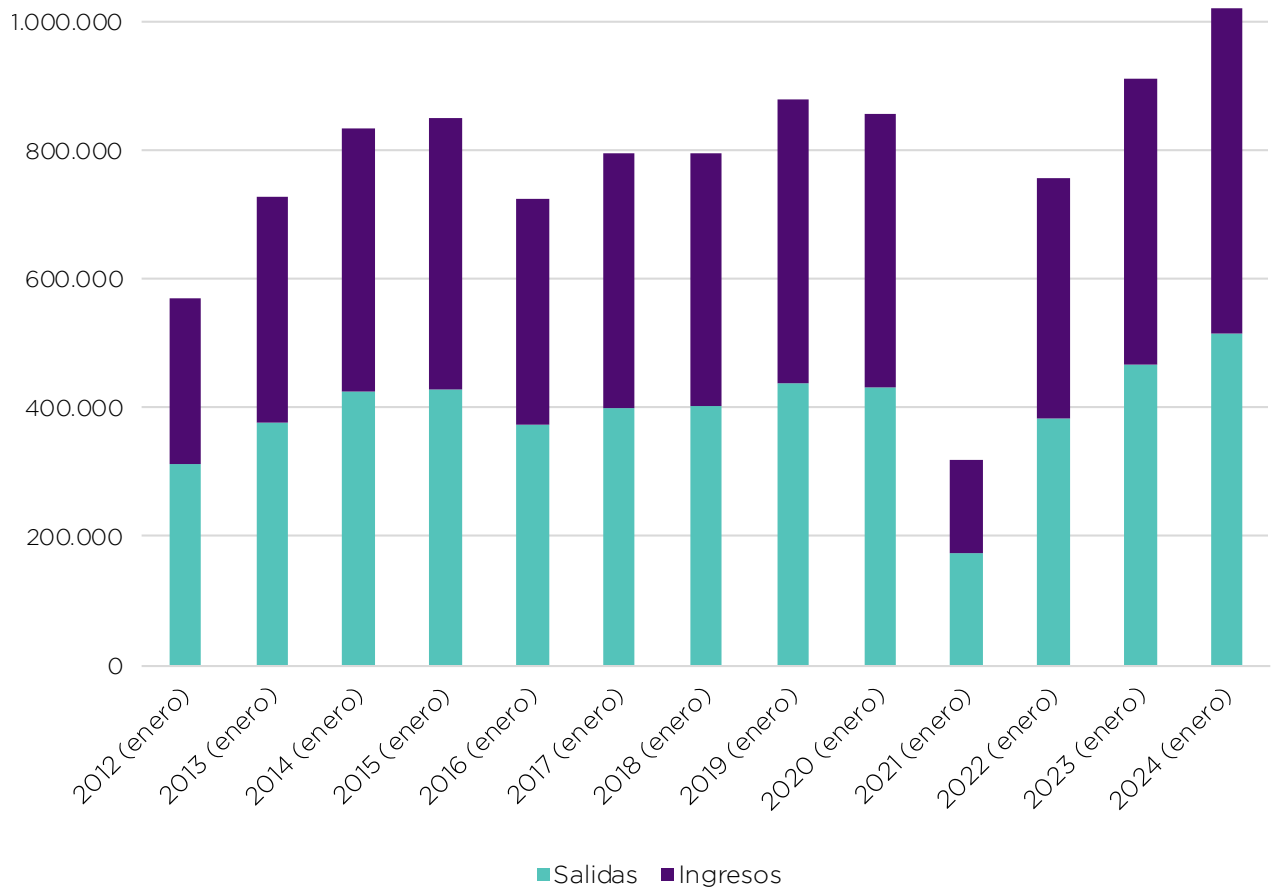

² Las cifras acá reportadas son de flujos migratorios, no de personas individuales. Una persona puede tener numerosos flujos dentro de un mismo periodo, en la medida que sale o ingresa del país más de una vez.



El más de medio millón de flujos de colombianas(os) saliendo del país en enero de 2024 se dirigió a 173 países y territorios en todo el mundo. La tabla 1 muestra los 10 primeros destinos, que captaron el 84,35% de todas las salidas de las(os) colombianas(os).

Tabla 1. Top 10 países y territorios de destino de los flujos migratorios de colombianas(os) saliendo de Colombia, enero 2024.

País o territorio de destino	Número de flujos	Porcentaje del total
Estados Unidos	157.958	30,77%
México	58.804	11,45%
España	57.374	11,18%
Panamá	43.578	8,49%
República Dominicana	28.672	5,58%
Ecuador	24.460	4,76%
Chile	23.738	4,62%
Perú	15.377	3,00%
Canadá	12.427	2,42%
Venezuela	10.672	2,08%
Total top 10 destinos	433.060	84,35%

Por su parte, las personas regresando a Colombia llegaron desde 140 países y territorios. La tabla 2 contiene los datos para los 10 primeros países y territorios de procedencia, que concentraron el 82,65% de los flujos de ingreso al país. Es de anotar que estos son los mismos 10 mayores países y territorios de destino.

Tabla 2. Top 10 países y territorios de procedencia de los flujos migratorios de colombianas(os) ingresando a Colombia, enero 2024.

País o territorio de procedencia	Número de flujos	Porcentaje del total
Estados Unidos	153.327	30,28%
España	56.802	11,22%
Panamá	47.927	9,46%
México	46.780	9,24%
República Dominicana	30.120	5,95%
Ecuador	23.585	4,66%
Chile	23.097	4,56%
Perú	15.726	3,11%
Venezuela	12.970	2,56%
Canadá	8.217	1,62%
Total top 10 procedencia	418.551	82,65%

Por continente, como muestra la tabla 3, se continúa observando una concentración en los flujos hacia y desde las Américas y Europa. Los flujos que pasan por países y territorios de África, Asia y Oceanía son sustancialmente menores.

Tabla 3. Flujos migratorios de colombianas(os) ingresando y saliendo de Colombia por continente, enero 2024.

Continente	Salidas	Ingresos	Total
África	172	103	275
Américas	427.324	429.964	857.288
Asia	2.912	2.504	5.416
Europa	80.952	73.212	154.164
Oceanía	2.017	653	2.670
Otros*	2	1	3

*Los flujos marcados como "Otros" corresponden a personas para las que la/el oficial de migración estableció el país/territorio de destino o procedencia como "Desconocido". Casos como estos son revisados y corregidos por Migración Colombia.

Estos flujos migratorios fueron registrados, para este mes, en 34 de los PCM que Migración Colombia tiene habilitados para tal fin. Los PCM para viajes por vía aérea fueron los más usados con 94,78% de los ingresos y 94,80% de las salidas. Los cinco (5) aeropuertos más usados tanto para ingresos como para salidas fueron el Aeropuerto Internacional El Dorado (Bogotá), el Aeropuerto José María Córdova (Rionegro), el Aeropuerto Alfonso Bonilla Aragón (Cali), el Aeropuerto Rafael Núñez (Cartagena) y el Aeropuerto Ernesto Cortissoz (Barranquilla). Como se ve en la gráfica 2, la mayor proporción de todos los flujos de enero (el 92,11%) cruzó por estos cinco (5) PCM, con los otros 29 PCM apenas concentrando el 7,89% restante.

Gráfica 2. Flujos migratorios de colombianas y colombianos ingresando y saliendo de Colombia por PCM, enero 2024.

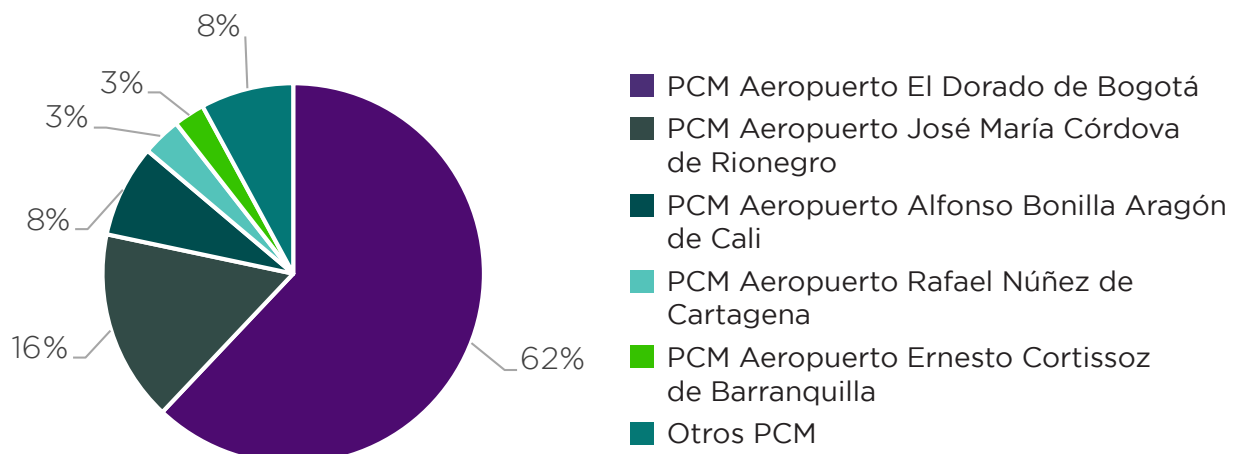

De ese restante, que equivale a 80.279 flujos, 27.368 transitó por otras vías aéreas (2,71% del total), 715 tomó transporte fluvial (0,07%), 6.926 usó transporte marítimo (0,68%) y 45.270 tomó transporte terrestre (4,44%). Dentro de esta última categoría, se destaca el tránsito por el PCM terrestre de Rumichaca, que alcanzó 26.441 flujos, acercándose así al quinto lugar que ocupa el PCM Aeropuerto Ernesto Cortissoz (Barranquilla).

Las(os) colombianas(os) viajan fuera del país por diversos motivos. Como en años anteriores, los dos (2) principales motivos de salida fueron “Turismo” y “Residente”, con el 48,90% y el 37,46% del total, respectivamente. También se dieron otros ocho motivos específicos. Las cifras y porcentajes para todas las motivaciones de salida con una respuesta o más se presentan en la tabla 4.

Tabla 4. Motivos de viaje de colombianas(os) saliendo de Colombia, enero 2024.

Motivo de viaje	Número de flujos	Porcentaje del total
Turismo	251.027	48,90%
Residente	192.325	37,46%
Tripulación	18.661	3,63%
Trabajo	17.229	3,36%
Estudios	16.438	3,20%
Negocios	11.219	2,19%
Eventos	5.251	1,02%
Comisión Oficial	499	0,10%
Tratamiento Médico	457	0,09%
Diplomático	20	0,00%
Otros*	253	0,05%

*Los flujos marcados como “Otros” corresponden a situaciones para las que la(él) oficial de migración estableció un motivo distinto a los anteriores que está siendo revisado por Migración Colombia.

Un análisis detallado por género y edad de las personas que salieron de Colombia en enero de 2024 muestra resultados interesantes. Como lo indica la tabla 5, las personas de género femenino superan a las de género masculino en todos los grupos etarios salvo el de menores de 18 años. También se observa que los grupos etarios entre los 18 y 49 años son los que tienen mayor participación en los flujos de salidas, con un 64,71% del total.

Tabla 5. Flujos migratorios de colombianas(os) saliendo de Colombia por género y rango etario, enero 2024.

Rango etario	Femenino	Masculino	Otros	Total rango etario	Porcentaje del total
0 a 17 años	24.025	24.100	0	48.125	9,37%
18 a 29 años	57.998	49.688	1	107.687	20,98%
30 a 39 años	64.391	60.805	0	125.196	24,39%
40 a 49 años	50.983	48.306	1	99.290	19,34%
50 a 59 años	38.877	32.908	0	71.785	13,98%
60 a 69 años	25.158	18.932	0	44.090	8,59%
70 años o más	10.701	6.505	0	17.206	3,35%
Total	272.133	241.244	2	513.379	100%

Análisis de datos

De las cifras de flujos migratorios de colombianas(os) ingresando y saliendo del país en enero de 2024 se observa un número de dinámicas y tendencias de interés. A continuación, se presentan las más llamativas para el mes.



Se siguen rompiendo récords en el número de flujos migratorios de colombianas(os).

En enero de 2024, Colombia alcanzó su máximo récord histórico para ese mes en flujos migratorios de colombianas(os). La cifra de 1.019.816 flujos, es mayor en 12,12% a la del récord anterior de enero de 2023.

Este incremento se debió en parte al aumento del 10% de flujos de connacionales saliendo del país, frente al anterior récord de 2023. Pero el principal impulsor fue el aumento en el número de flujos de personas retornando al país, que fue del 14,35%.

En el periodo 2012-2024, y con la excepción de 2019, cada enero ha visto más salidas que ingresos de connacionales, representando un saldo negativo en los flujos migratorios. Sin embargo, la proporción de salidas en enero de 2024, de 50,34%, es la cuarta más baja en los últimos 12 años. Esta también se encuentra por debajo del promedio de 51,28% para el periodo.

Como se mostró en la tabla 1, los 10 primeros destinos de las(os) colombianas(os) concentraron el 84,35% de todos los flujos de salida del país. Una revisión de los mismos datos para los meses de enero desde 2012, muestra que los 10 primeros destinos han concentrado entre 82,44% y el 88,14% de los flujos de salida, con un promedio del 85,14%. El porcentaje de este año y el del año pasado (84,23%) apuntan a una ligera diversificación de los países y territorios a los que se dirigen los colombianos.

Destinos de colombianas(os) se mantienen estables, salvo por algunas excepciones.



En cuanto a países, Estados Unidos se mantiene como el primer destino. En enero de 2024, concentró el 30,77% de los flujos, apenas por encima del promedio para los últimos 12 años del 30,51%.

Son los países entre el segundo y décimo puesto los que han mostrado una mayor variabilidad en los últimos años. Para ilustrar, la tabla 6 muestra los 10 primeros destinos, cantidad de flujos y porcentaje del total para los años 2012, 2016, 2020 y 2024.

Tabla 6. Top 10 países y territorios de destino de los flujos migratorios de colombianas y colombianos saliendo de Colombia, enero 2012, 2016, 2020 y 2024.

2012			2016			2020			2024		
Estados Unidos	79.984	25,74%	Estados Unidos	119.302	32,04%	Estados Unidos	124.423	28,92%	Estados Unidos	157.958	30,77%
Venezuela	52.983	17,05%	Panamá	41.660	11,19%	México	49.134	11,42%	México	58.804	11,45%
Ecuador	35.982	11,58%	Ecuador	41.222	11,07%	España	38.766	9,01%	España	57.374	11,18%
Panamá	34.679	11,16%	México	33.163	8,91%	Ecuador	37.593	8,74%	Panamá	43.578	8,49%
España	21.122	6,80%	España	25.362	6,81%	Panamá	37.190	8,64%	República Dominicana	28.672	5,58%
México	12.040	3,87%	Chile	12.909	3,47%	Chile	18.698	4,35%	Ecuador	24.460	4,76%
Perú	9.629	3,10%	Perú	12.159	3,27%	Perú	17.765	4,13%	Chile	23.738	4,62%
Argentina	7.043	2,27%	Brasil	9.021	2,42%	Canadá	11.308	2,63%	Perú	15.377	3,00%
Aruba	6.719	2,16%	República Dominicana	8.590	2,31%	República Dominicana	9.983	2,32%	Canadá	12.427	2,42%
Canadá	6.683	2,15%	Canadá	8.272	2,22%	Venezuela	9.839	2,29%	Venezuela	10.672	2,08%
Total	266.864	85,87%	Total	311.660	83,69%	Total	354.699	82,44%	Total	433.060	84,35%

La tabla muestra que México, España y República Dominicana se han afianzado como destinos de los flujos de salida desde Colombia. México, que en enero de 2012 apenas recibía a 3,87% de las(os) viajeras(os) colombianas(os), pasó a recibir al 11,45% en enero de 2024. Por su parte, España vio un incremento del 6,80% al 11,18%. Y República Dominicana, país que apenas entró en el top 10 en noveno lugar en enero de 2016, alcanzó el quinto lugar en el mismo mes de 2024, con el 5,58% de los flujos. El posicionamiento de estos destinos se ha facilitado por la apertura de nuevas rutas aéreas y por la eliminación de requisitos de visado para ciertas categorías de viajeros.



Mientras que unos países se han afianzado en el tiempo, otros han mostrado altibajos. El caso más representativo es el de Venezuela. De 2012 a 2015, Venezuela fue el segundo destino de las(os) colombianas(os). En promedio, 18,71% de todos los flujos en esos años se dirigieron al país vecino. A partir del 2016, se ha observado una mayor variación. Es de notar que, en los años de ruptura de relaciones diplomáticas con el gobierno en Caracas, se vio un desplome en el flujo de personas de Colombia viajando a Venezuela. Desde 2022, con el restablecimiento de relaciones y la apertura de nuevas rutas de tránsito, se ha incrementado el número de viajeros. Se espera que esta tendencia continúe en la medida que se normaliza aún más la relación Colombia-Venezuela.



El turismo colombiano crece, acercándose a su máximo histórico de 2014.

Como se indicaba en la tabla 4, la principal motivación de salida del país de las(os) colombianas(os) fue el turismo, con 251.027 flujos migratorios, el 48,90% del total de flujos de salida. Esta cifra es la segunda más alta desde 2012, apenas 0,74% por debajo del récord histórico de enero de 2014. La cifra de este año también sigue reforzando la tendencia de recuperación vista desde la post-pandemia, como se muestra en la gráfica 3.



Gráfica 3. Flujos migratorios de colombianas(os) ingresando y saliendo de Colombia por motivo de viaje, meses de enero 2012-2024.

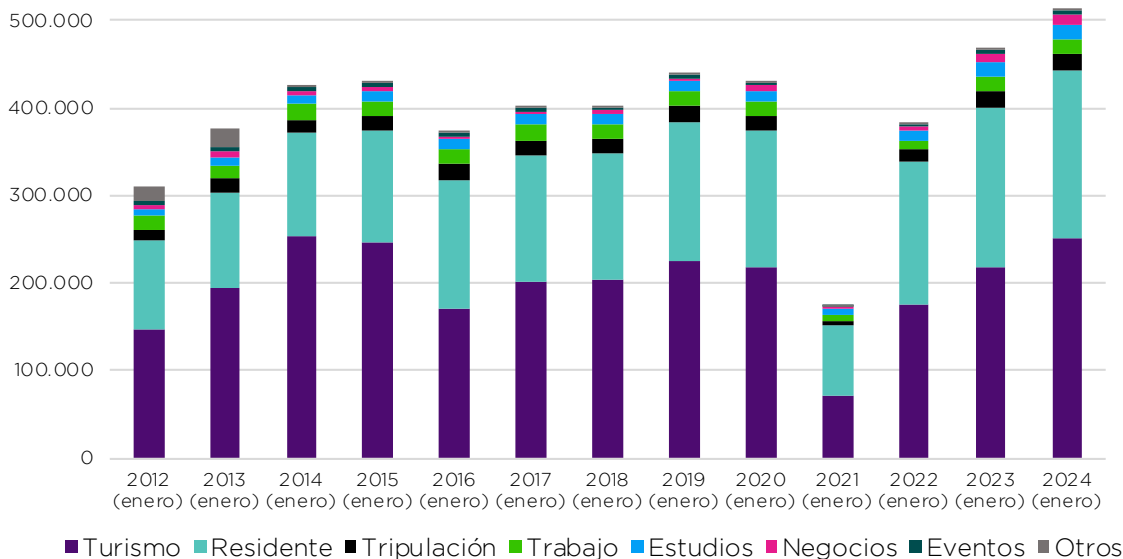

El motivo de viaje que ha crecido de manera más consistente en los últimos años es el de personas residentes en el exterior. En enero de 2012, se dieron 102.485 flujos de colombianas(os) saliendo por esta razón. Desde entonces, esta categoría de viajeros continuó creciendo, cayendo en 2021 por la pandemia, y retomando su ritmo de crecimiento en 2022 para alcanzar en 2024 su máximo histórico. Este incremento en el tránsito de connacionales que viven en el exterior y que visitan al país para las fiestas decembrinas puede ser interpretado como un resultado positivo de las políticas de vinculación con la diáspora colombiana.

Mayoría de flujos siguen pasando por el PCM Aeropuerto El Dorado de Bogotá, al tiempo que otros puestos siguen creciendo.



Como se mostraba en la gráfica 2, en enero de 2024, el 62,07% de todos los flujos migratorios de colombianas(os) pasó por el PCM Aeropuerto El Dorado de Bogotá, equivalente a 632.690 flujos, la cifra más alta en la historia del aeropuerto para ese mes. Esta es una cifra mayor en 13,85% al pico anterior, de enero de 2019, de 555.696 flujos.

Al mismo tiempo que Bogotá mantiene su primera posición, otros PCM en el país han venido creciendo tanto en total de flujos como porcentaje del total. La gráfica 4 muestra el porcentaje que representaron los seis PCM de mayor concentración de flujos en los meses de enero del periodo 2017-2024.

Gráfica 4. Flujos migratorios y proporción por PCM, meses de enero 2017-2024.

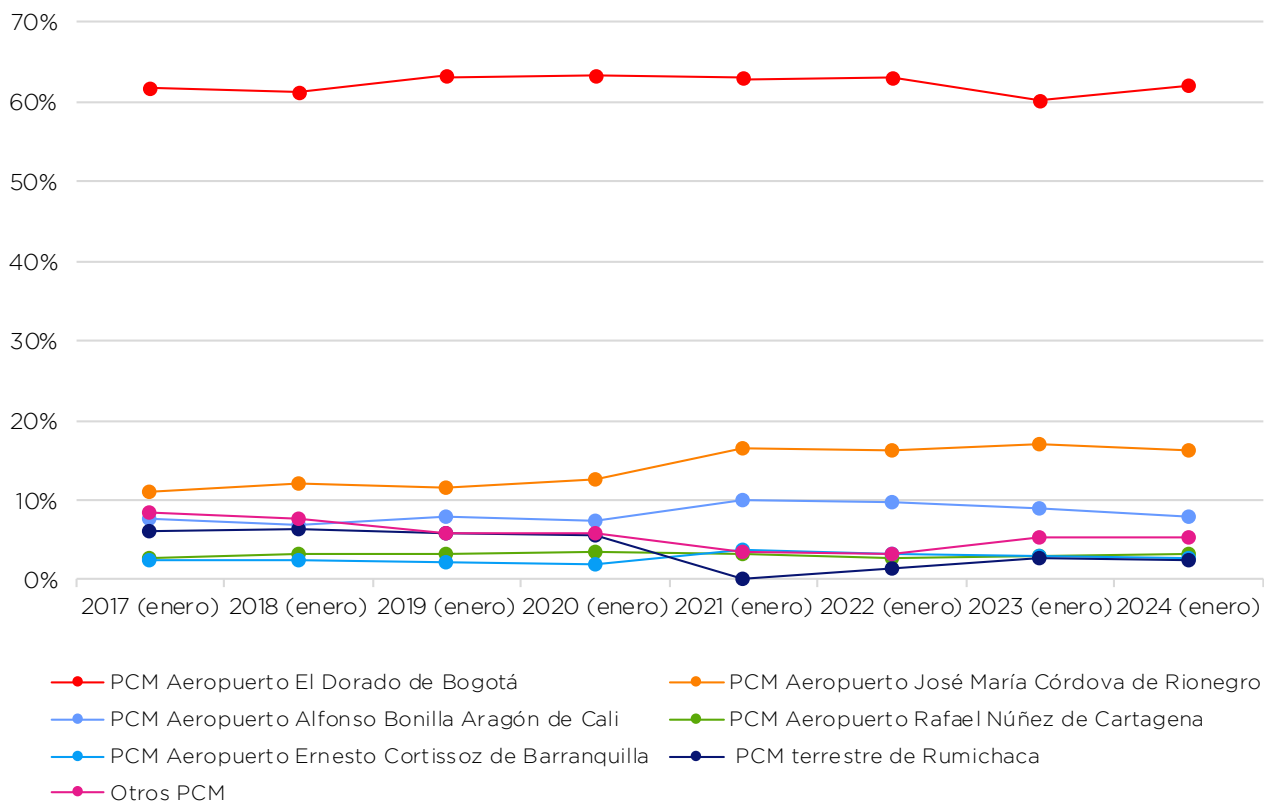

De la gráfica, resalta el paulatino crecimiento en el porcentaje de flujos migratorios de colombianas(os) que representa el PCM Aeropuerto José María Córdova de Rionegro. En enero de 2017, el 11,16% de los flujos del país pasaba por este puesto, equivalente a 88.668 flujos. Para enero de 2023, el puesto ya abarcaba el 17,08%, su pico histórico, con 155.361 flujos. Si bien su proporción del total decreció al 16,28% en enero de 2024, el total de flujos continuó creciendo, alcanzando los 166.014.

Otros PCM muestran altibajos en el periodo 2017-2024. El caso más notable es el del PCM terrestre de Rumichaca-Ipiales, que antes de la pandemia concentraba un promedio de 6% de todos los flujos. En enero de 2021, con las medidas de restricción a la movilidad tomadas para contrarrestar la pandemia de COVID-19, su participación cayó al 0,04%. Desde entonces, este puesto ha vuelto a crecer, compitiendo por el quinto lugar con el PCM Aeropuerto Ernesto Cortissoz de Barranquilla.



M3

Observatorio de Migraciones, Migrantes y Movilidad Humana